

GUIA DE RETORNO ÀS AULAS PRESENCIAIS

Cuidados e segurança
para toda a
comunidade educativa



SUMÁRIO

• EXPEDIENTE	3
• CONSIDERAÇÕES INICIAIS	5
• PROTOCOLO DE RETORNO - ESTUDANTES	6
- Entradas e saídas	6
- Organização das salas de aula.....	8
- Realização de aulas – Modelo Híbrido Rotacional	8
- Instrumentos avaliativos	8
- Intervalo/Recreio	9
- Uso das cantinas	10
- Uso do banheiro	10
- Espaço de uso pedagógico (quadras, ginásio, biblioteca e piscina)	10
- Eventos, Grupos e outras Ações Pastorais.....	11
- Atividades extracurriculares	11
- Atendimento ao estudante/enfermaria	11
- Aula especializadas para a Educação Infantil e o Ensino Fundamental I	11
• PROTOCOLO DE RETORNO - FAMILIARES	12
- Não será permitido/a	12
- Cabe aos Pais e Responsáveis	12
- Educação Infantil	13
- Ensino Fundamental I, II e Ensino Médio	14
- Medidas para prevenção e controle	15
- Fluxograma	16
- Ao chegar a casa	17
• ORIENTAÇÕES GERAIS	17
• CONTATOS/ATENDIMENTO	18

EXPEDIENTE

Colégio Marista Pio X

Diretor Geral

Aloirmar José da Silva

Assessora Educacional

Andressa Wolkartt

Assessor Administrativo

José Thiago Guedes da Cruz

Núcleo de Apoio Pedagógico

Educação Infantil e 1º ano do Ensino Fundamental

Taiane Gomes Neves

(Coordenadora Pedagógica)

Girlene Vieira Lopes

(Orientadora Educacional)

2º ao 5º ano do Ensino Fundamental

Claudia Barros de Lucena

(Coordenadora Pedagógica)

Edenilza de Almeida Marques

(Orientadora Educacional)

EXPEDIENTE

Núcleo de Apoio Pedagógico

6º ao 8º ano do Ensino Fundamental

Gioconda Jacinto Seixas Ramos
(Coordenadora Pedagógica)

Alexsandra Menezes de Mendonça
(Orientadora Educacional)

9º ano do Ensino Fundamental ao Ensino Médio

Raphael Barros Leal
(Coordenador Pedagógico)

Ubiracy Vieira Soares
(Orientador Educacional do 9º ano do Ensino Fundamental e 1º ano do Ensino Médio)

Arlete Maria Belo da Silva
(Orientadora Educacional do 2º e 3º ano do Ensino Médio)

Coordenação de Pastoral

Jean Michel Alves Damasceno
(Coordenador de Pastoral)

Coordenação Extracurricular

Jaqueline Andrade Palmeira
(Coordenadora)

Núcleo de Apoio à Inclusão (NAI)

Paulo Narciso de Oliveira
(Especialista Educacional)

☐ CONSIDERAÇÕES INICIAIS

A vida vai à escola! Li essa afirmação outro dia em um documento que ensejava orientações para o retorno de aulas presenciais em outra região brasileira! Essa frase me impactou porque, de fato, a escola é espaçotempo em que a vida habita e é disso que sentimos tanta falta.

Se por um lado é fato que nossa escola se adaptou aos limites impostos pela Pandemia da Covid-19 e com o Projeto Marista Conectado faz diferença na vida de cada um/uma que compõe nossa comunidade educativa, por outro lado, a falta de nosso cotidiano nos espaços e ambientes que somente o Marista Pio X com sua grandeza, simplicidade e afeto pode nos proporcionar, sempre esteve presente em nossas mentes e corações.

Todos nós que estudamos ou trabalhamos no Marista Pio X sabemos e experimentamos que aqui a vida pulsa diferente! São histórias de vida que se encontram, possibilidades que se abrem, caminhos que começam a ser construídos, projetos de vida cujas bases são estruturadas... aqui a vida pulsa com resultados acadêmicos, com atividades pastorais, com esporte, com arte e cultura.

Aqui a vida também se eleva, porque, para nós, educação está aliada à formação e não reduzida a treinamento cognitivo. Não importamos um projeto educativo, ao contrário, construímos diariamente e, com muitas mãos, um jeito próprio de educar, fundamentado na herança bicentenária que recebemos do Padre Champagnat e dos primeiros irmãos Maristas, certificado no rol de experiências que vamos acumulando ao longo desses 93 anos de história na Paraíba e, sobretudo, na relação dialógica que estabelecemos com as teorias e práticas educacionais emergentes.

No Marista Pio X, a vida não adquire uma faceta tradicional, mas tem tradição na formação de diversas gerações e lideranças paraibanas, tem história, capacidade de se reinventar, de inovação constante, tem força pra disseminar esperança, apesar da travessia difícil que estamos realizando. E tudo isso só é possível porque somos uma instituição em que fé, cultura e vida são articuladas e vividas, mas, especialmente, porque nos importamos com a vida de todos os que fazem caminho conosco.

Posso dizer que a vida voltará à escola, mas também que continuará em cada lar, em cada família, em cada estudante Marista cuja escolha ainda não é retornar para nossas dependências! E a beleza disso tudo é porque estamos juntos, nos acolhemos e nos respeitamos como comunidade. Não somos insensíveis, nem tampouco indiferentes com as vidas que partiram e com as dores que ainda permanecem.

Vamos voltar à escola ou vamos permanecer em casa. Com responsabilidade e discernimento.
Com cuidado e segurança.

Com esperança em dias melhores!

Sob as bênçãos de Deus e a proteção de nossa Boa Mãe e de São Marcelino Champagnat.

Prof. Aloirmar José da Silva
Diretor Geral



☐ PROTOCOLO DE RETORNO - ESTUDANTES

• ENTRADAS E SAÍDAS

Cada segmento terá uma entrada específica para evitarmos aglomerações. A saber:

HORÁRIOS - TURNO MATUTINO			
SÉRIE	HORÁRIO DE ENTRADA E SAÍDA DOS ESTUDANTES	LOCAL DE ENTRADA	LOCAL DE SAÍDA
Maternal II	Das 7h30min às 11h30min	Av. Mons. Walfredo Leal	Av. Mons. Walfredo Leal
Maternal III	Das 7h30min às 11h30min		
1º ano EI	Das 7h30min às 11h30min		
2º ano EI	Das 7h30min às 11h30min		
1º ano EF	Das 7h30min às 11h30min		
2º ano EF	Das 7h30min às 11h30min	Praça da Independência – Área das catracas	Praça da Independência – Área das catracas
3º ano EF	Das 7h30min às 11h30min		
4º ano EF	Das 7h30min às 11h30min		
5º ano EF	Das 7h30min às 11h30min		
6º ano EF	Das 7h30min às 11h50min	Av. Dom Pedro Primeiro	Av. Dom Pedro Primeiro
7º ano EF	Das 7h30min às 11h50min		
8º ano EF	Das 7h30min às 11h50min		
9º ano EF	Das 7h30min às 12h30min	Praça da Independência – Acesso pelo portão 03	Praça da Independência – Acesso pelo portão 03
1ª série EM	Das 7h30min às 12h30min		
2ª série EM	Das 7h30min às 12h30min		
3ª série EM	Das 7h30min às 12h30min	Praça da Independência – Acesso pelo portão 04	Praça da Independência – Acesso pelo portão 04

HORÁRIOS - TURNO VESPERTINO			
SÉRIE	HORÁRIO DE ENTRADA E SAÍDA DOS ESTUDANTES	LOCAL DE ENTRADA	LOCAL DE SAÍDA
Maternal II	Das 13h30min às 17h30min	Av. Mons. Walfredo Leal	Av. Mons. Walfredo Leal
Maternal III	Das 13h30min às 17h30min		
1º ano EI	Das 13h30min às 17h30min		
2º ano EI	Das 13h30min às 17h30min		
1º ano EF	Das 13h30min às 17h30min		
2º ano EF	Das 13h30min às 17h30min	Praça da Independência – Área das catracas	Praça da Independência – Área das catracas
3º ano EF	Das 13h30min às 17h30min		
4º ano EF	Das 13h30min às 17h30min		
5º ano EF	Das 13h30min às 17h30min		
6º ano EF	Das 13h30min às 17h50min	Av. Dom Pedro Primeiro	Av. Dom Pedro Primeiro
7º ano EF	Das 13h30min às 17h50min		
8º ano EF	Das 13h30min às 17h50min		



- Os portões de acesso serão abertos 30min antes do início das aulas de cada turno, respeitando o horário de cada segmento.
- Em cada portaria, os estudantes deverão passar por todos os procedimentos de segurança e higiene, tais como: aferição da temperatura corporal e higienização das mãos com álcool;
- Os horários de entrada e saída serão divulgados/reforçados em circulares próprias, conforme cronograma de retorno;
- Solicitamos respeitar os horários de entrada e saída de cada série e o cumprimento da divisão dos subgrupos determinados para cada turma nas aulas presenciais para evitar aglomeração;
- Não serão autorizadas a entrada e a saída dos estudantes por portões que não sejam o destinado para a sua série;
- O uso da máscara será item obrigatório para os estudantes durante o tempo que permanecer no ambiente escolar. No caso dos estudantes com deficiência e crianças de 0 a 3 anos de idade, essa obrigatoriedade torna-se dispensada, em virtude da lei 14.019/20;
- Obedecer à marcação no chão nos portões e aos espaços coletivos de distanciamento de 1,5 m;
- Ao adentrar na escola, os estudantes deverão dirigir-se imediatamente para sua sala de aula;
- Cada estudante deve ter o seu próprio recipiente com álcool, independente dos *dispensers* disponibilizados pela escola.

LIGA MARISTA
NO COMBATE AO
CORONAVÍRUS



- **ORGANIZAÇÃO DAS SALAS DE AULA**

- O uso de máscaras é obrigatório, salvo os casos que estão contemplados na lei 14.019/20;
- Separar duas máscaras: a primeira para ser usada até o horário do lanche, a segunda para depois do lanche (a segunda deve estar em embalagem higienizável);
- Sentar nos lugares marcados e manter as disposições de mesas e cadeiras previamente organizadas pela Escola;
- Objetos pessoais não devem ser compartilhados;
- Evitar qualquer tipo de “brincadeira” que tenha contato físico ou que promova pânico desnecessário (tossir, espirrar, abraçar e outros);
- Manter o distanciamento social entre os colegas e professores;
- Nas saídas para os intervalos e no término das aulas, os estudantes deverão aguardar as orientações dos docentes e equipe pedagógica.

- **REALIZAÇÃO DE AULAS – MODELO HÍBRIDO ROTACIONAL**

O retorno às aulas presenciais será realizado de forma gradual, obedecendo ao modelo de aula híbrido que consiste na divisão das turmas em subgrupos o que possibilita a rotatividade semanal entre o grupo de estudantes que assistirá à aula presencial e o grupo de estudantes que assistirá às aulas online, via plataforma *Microsoft Teams*. Ou seja, enquanto o grupo que está em sala vive a experiência de retorno presencial, o grupo que está em casa assiste à transmissão ao vivo da aula pela plataforma.

A subdivisão dos grupos obedecerá à **sequência ímpar/par e não haverá reclassificação**, com exceção para os irmãos que são do mesmo segmento educacional.

- **INSTRUMENTOS AVALIATIVOS:**

- A organização para a aplicação dos instrumentos avaliativos será informada posteriormente a cada família, respeitando as especificidades de cada segmento.

• INTERVALO/RECREIO

1. Os alunos dos NAP's I e II farão o lanche em sala de aula. Para os alunos do NAP III e IV, haverá a possibilidade de adquirir o lanche na cantina.
2. As saídas ao banheiro pelos alunos devem ser monitoradas para evitar aglomeração;
3. A equipe pedagógica não deixará os alunos sozinhos em nenhum momento para prevenir qualquer tipo de aglomeração;
4. Os intervalos serão realizados com tempo fracionado, seguindo as orientações da orientação educacional, em ambientes abertos e escalonado;
5. Para os alunos dos NAP's I e II, asseguraremos uma saída controlada ao pátio, diante de uma rotina ajustada ao novo contexto.



• USO DAS CANTINAS

- Todos os estudantes do NAP III e IV deverão obedecer à demarcação do distanciamento social no atendimento;
- Será ofertada a possibilidade da venda antecipada de lanches para evitar o uso de dinheiro, através dos números 9.9979-0303 / 9.9636-0303 / 9.9853-6401;
- Todos os funcionários usarão EPI's de segurança e higiene;
- Para os estudantes da Educação Infantil ao 5º ano do Ensino Fundamental I, o lanche será entregue em sala de aula.
- **OBS:** O restaurante, a princípio, não funcionará para uso interno.

• USO DO BANHEIRO

- A solicitação de saída ao banheiro será criteriosamente organizada pelo professor de sala para evitar aglomeração neste referido espaço;
- Haverá rotina de higienização por parte da escola nesse ambiente;
- Não será permitida a entrada acima de cinco estudantes ou em números maiores.

• ESPAÇOS DE USO PEDAGÓGICO (QUADRAS, GINÁSIO, BIBLIOTECA E PISCINA)

O uso destes espaços está temporariamente suspenso. Porém, assim que formos avançando com a organização desta nova realidade, bem como a sua adequação, a utilização destes espaços poderá ser flexibilizada.

- **EVENTOS, GRUPOS E OUTRAS AÇÕES PASTORAIS**

- As missas e demais momentos celebrativos pastorais serão retomados de forma gradativa, levando em consideração a avaliação do cenário da pandemia pelos órgãos competentes, bem como as normativas oriundas da Coordenação de Evangelização do Marista Centro-Norte. Para proporcionar uma maior participação de alunos e famílias, estes momentos serão transmitidos através das plataformas digitais oficiais de nosso Colégio.

- **ATIVIDADES EXTRACURRICULARES**

- A possibilidade de retorno das atividades extracurriculares será avaliada após a retomada, com segurança, do Ensino Regular;
- Os pagamentos continuam suspensos até o retorno das aulas presenciais do SETE e CMAC;
- As equipes do SETE e CMAC apoiarão nas ações regulares aos estudantes.

- **ATENDIMENTO AO ESTUDANTE / ENFERMARIA**

- Os estudantes, quando necessitarem de atendimento na enfermaria, deverão ser encaminhados, primeiramente, à sala da Equipe Pedagógica do NAP, onde passarão por triagem. Caso seja necessário, serão conduzidos à Enfermaria e aguardarão atendimento na parte externa da sala;
- Para garantir o alinhamento da comunicação para as famílias entre o profissional da Enfermaria e dos Núcleos de Apoio Pedagógico, sempre que se fizer necessário, a técnica de enfermagem comunicará o NAP, e a Orientação Educacional entrará em contato com as famílias. Até a chegada da família, o estudante aguardará em sala reservada para essa finalidade.

- **AULAS ESPECIALIZADAS PARA A EDUCAÇÃO INFANTIL E O ENSINO FUNDAMENTAL I**

- As aulas das disciplinas especializadas serão ministradas nas salas de aula regular, evitando, assim, o deslocamento para outros espaços. A exceção ocorrerá com as aulas de Movimento e Corporeidade da Educação Infantil, que poderão utilizar também a área externa.

PROTOCOLO DE RETORNO - FAMILIARES

- **NÃO SERÁ PERMITIDO/A:**

- A entrada e saída de estudantes por portões que não sejam os destinados para o seu segmento;
- A presença do estudante nas aulas, fora dos dias destinados ao subgrupo que lhe for determinado, nos casos das turmas que terão a necessidade do rotativo;
- A presença de pais e responsáveis no interior da escola, com exceção dos horários de saída dos estudantes da Educação Infantil ao 5º ano do Ensino Fundamental e as especificidades de adaptação de cada estudante.
- A entrada e permanência de estudantes, pais e responsáveis, colaboradores e terceiros sem o uso de máscaras.
- O atendimento aos setores administrativos sem agendamento prévio, através dos e-mails e telefones disponibilizados na última página deste Guia.

- **CABE AOS PAIS E RESPONSÁVEIS:**

- Orientar o (a) estudante sobre os cuidados com a higiene e o uso da máscara;
- Orientar o (a) estudante da Educação Infantil ao 5º ano do EF que ao término das aulas, ele (a) deverá aguardar em sua carteira à chegada de um responsável, evitando aglomerações;
- Orientar o (a) estudante de 6º ano do EF à 3ª série do EM que, ao término das aulas, deve dirigir-se ao portão destinado para entrada e saída do seu segmento, evitando aglomerações;
- Agendar reuniões e atendimentos individualizados preferencialmente via plataforma Teams;
- Orientar seu filho quanto a chegada na escola, a utilização constante de máscara, regras sanitárias e comportamento, protegendo a si e aos outros;
- Cumprir os horários de entrada e saída das aulas e portões destinados a cada série/segmento para evitar aglomeração;
- Atentar para as semanas de aula presencial dos subgrupos dos(as) estudantes, nos casos das turmas que terão a necessidade do rotativo;
- Não levar os estudantes para as aulas nos dias que não seja o destinado às aulas presenciais do subgrupo em que estiver agrupado, evitando aglomerações e superlotação das salas de aula.
- Assinar e se comprometer em seguir o termo de consentimento de retorno às aulas presenciais durante a pandemia da Covid-19, que será enviado por e-mail aos responsáveis, devendo estes retornarem o documento preenchido e assinado nas primeiras semanas de aula.

• EDUCAÇÃO INFANTIL

- Separar para a criança duas máscaras: a primeira para ser usada até o horário do lanche, que deverá ser a máscara institucional, a segunda para depois do lanche (a segunda deve estar em embalagem higienizável e poderá ser a que a família decidir);
- O (A) estudante não poderá trazer brinquedos para o colégio, como também não poderá levar da escola para casa. Em caso de entrega de algum material na escola, este será higienizado e só poderá ser utilizado após o período de quarentena de 14 dias estipulado pelos órgãos competentes;
- Na mochila do (a) estudante, deverá conter apenas a troca de roupa em caso de alguma emergência; a criança também deverá trazer sua lancheira (opcionalmente, sugerimos que nos primeiros 30 dias de retomada às aulas presenciais, as crianças tragam para a escola um *nécessaire* que comporte a lancheira e uma muda de roupa devidamente embalada, na tentativa de agilizar a dinâmica da entrada);



- Aconselhamos que, para as crianças das séries da Educação Infantil, o lanche seja trazido de casa em recipientes higienizáveis;
- A agenda será realizada pela sala virtual, por isso solicitamos atenção às informações que serão postadas diariamente;
- A comunicação da escola com a família, antes realizada pela agenda, será feita pelo chat da plataforma *teams* ou por telefone;
- As atividades de casa serão enviadas por períodos, conforme o cronograma de atividades que continuarão a ser entregues aos responsáveis. As atividades realizadas na escola não serão enviadas para casa;
- Os estudantes que não retornarem à presencialidade, por serem do grupo de risco e por orientação da família, continuarão com o atendimento pedagógico on-line, através da plataforma *Teams*, feito pela professora regente e especialistas. O horário das aulas será enviado às famílias por meio de comunicado próprio.
- Trazer garrafa de água para uso individual, pois os bebedouros só estarão disponíveis para o reabastecimento dos recipientes.

• ENSINO FUNDAMENTAL I, II E MÉDIO

- Separar duas máscaras: a primeira para ser usada até o horário do lanche/recreio, a segunda para depois do lanche/recreio;
- O estudante não poderá trazer objetos de partilha para o colégio, como também não poderá levar da escola para casa. (Jogos, livros, brinquedos e outros);
- Na mochila do estudante deverá conter apenas material necessário para o dia e de uso individual;
- É aconselhável que o lanche seja trazido de casa em recipientes higienizáveis;
- Importante orientar diariamente o estudante sobre os autocuidados para a segurança de todos;
- A agenda do Ens. Fundamental I, II e Ens. Médio será realizada pela sala virtual *teams* e Aplicativo Marista Conectado, por isso solicitamos atenção às informações que serão postadas diariamente.
- Nos primeiros 30 dias de retomada às aulas presenciais/remotas, não será solicitado o uso dos livros físicos, apenas digitais. Apostilas e exercícios de complementação serão mantidos pela sala virtual.

• **MEDIDAS PARA PREVENÇÃO E CONTROLE**

Para o caso do aparecimento de sintomas durante a atividade escolar, as medidas tomadas serão:



Isolamento imediato do aluno na enfermaria da escola, com aplicação de procedimentos apropriados para o sintoma apresentado.



Se for colaborador, a liberação acontecerá de forma imediata para que possa procurar auxílio médico.



Comunicação imediata aos responsáveis pelo aluno para que o busquem na escola e procurem auxílio médico.



Vale ressaltar que o aluno ou o colaborador só poderão retornar após alta médica ou apresentação de exame negativo.



Comunicação aos demais responsáveis pelos alunos da turma, enquanto aguardamos o resultado do teste RT-PCR do referido aluno. Se positivo, ele cumprirá a quarentena de 14 dias apenas com aulas online. Se negativo, ele retornará ao ensino híbrido.

Caso os responsáveis se recusem a realizar o exame, aplicaremos a quarentena tanto para o aluno quanto para a turma do aluno.



A enfermeira da escola fará o contato contínuo com esse grupo para acompanhamento até o regresso.

Observação: O teste considerado padrão-ouro para diagnóstico etiológico da COVID-19 é o SWAB, com pesquisa de PCR-RT para SARS-COV2 entre o terceiro e o sétimo dia de sintomas.

CENÁRIO	AÇÃO	PASSO 1	PASSO 2
CASO CONFIRMADO EM 1 ALUNO	CLASSE FECHADA	FECHAMENTO PARA LIMPEZA PROFUNDA DE TODOS OS LUGARES VISITADOS PELO(S) ESTUDANTE(S).	TUDO O GRUPO DE CONTATO VAI PARA QUARENTENA DE 14 DIAS
CASO CONFIRMADO EM 2 ALUNOS CONCOMITANTEMENTE DO MESMO ANDAR	ANDAR FECHADO		TUDO O ANDAR E CONTATOS VÃO PARA QUARENTENA DE 14 DIAS
CASO CONFIRMADO EM 2 ALUNOS OU MAIS CONCOMITANTEMENTE EM ANDARES DIFERENTES NO MESMO PRÉDIO	PRÉDIO FECHADO		TUDO O PRÉDIO VAI PARA QUARENTENA DE 14 DIAS
CASO CONFIRMADO EM 2 ALUNOS OU MAIS CONCOMITANTEMENTE DE CADA PRÉDIO	ESCOLA FECHADA		TODA A ESCOLA VAI PARA QUARENTENA DE 14 DIAS

• **FLUXOGRAMA**

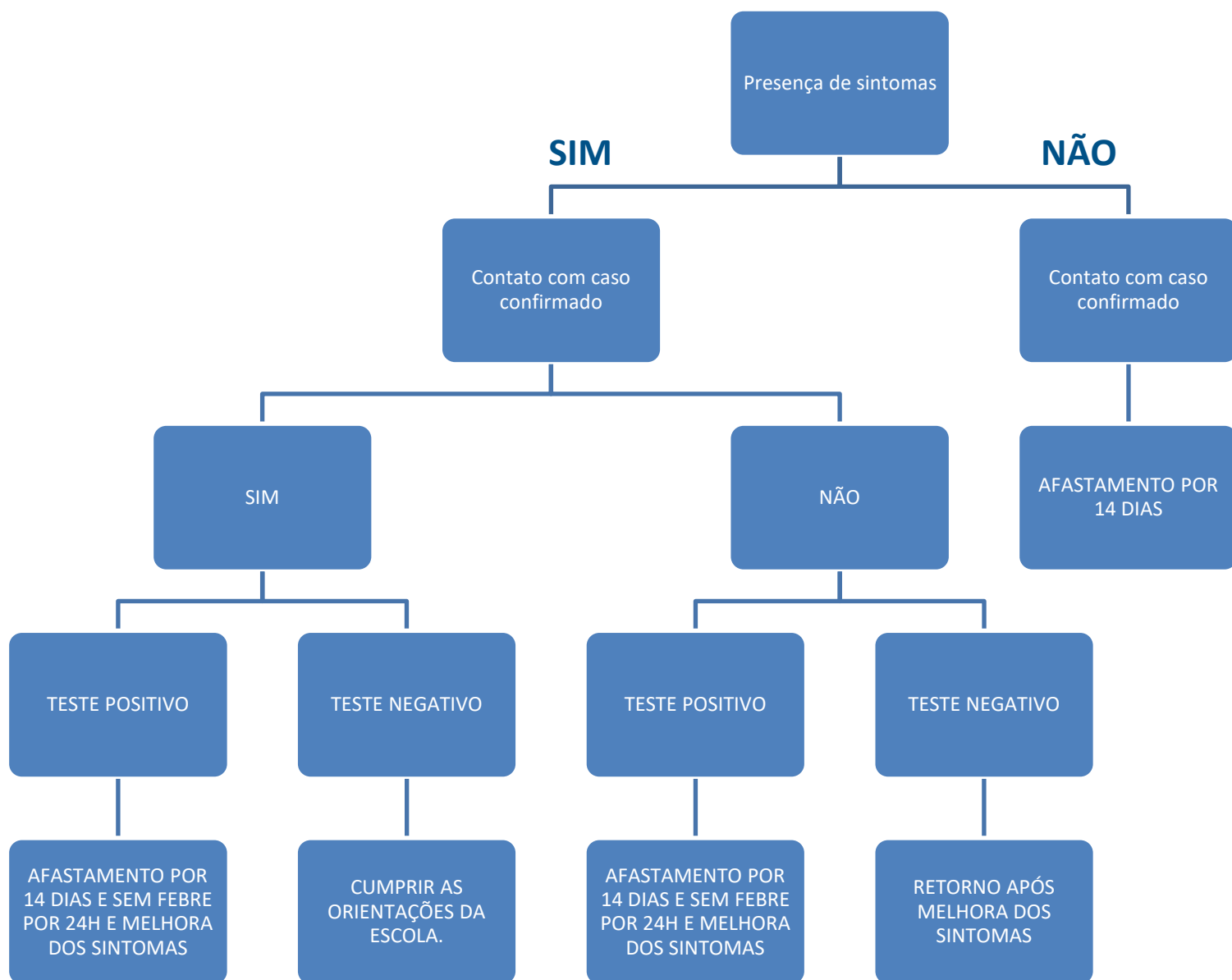

• AO CHEGAR A CASA

1

Retire e higienize seu sapato antes de entrar em casa.

2

Retire e descarte sua roupa imediatamente, colocando-a (se possível) para lavar no mesmo momento ou deixe-a em um local separado.

3

Higienize com álcool em gel todo o material que vai e volta da escola

4

Tome banho, lavando, se possível, o cabelo.

☐ ORIENTAÇÕES GERAIS

- As dicas de prevenção e cuidado estarão representadas em diversos pontos da escola a partir das peças de comunicação visual.
- Os estudantes e colaboradores que apresentarem sintomas gripais devem permanecer afastados.
- Caso algum estudante ou colaborador apresente sintomas da Covid-19, as famílias serão informadas, e o colégio realizará o afastamento imediato da pessoa doente, prestando o auxílio necessário durante o acompanhamento do quadro.
- O atendimento da Cantina será mantido exclusivamente para estudantes, porém com uma organização prévia descrita nas orientações individuais de cada segmento.
- Fornecedores serão atendidos em horários específicos estabelecidos pelo Colégio.
- Os materiais entregues serão acondicionados em espaço específico por até 24h para evitar a presença do vírus.
- Todas as pessoas que circularem na escola serão incentivadas a realizar a higienização periódica de seus pertences (computadores, celulares e demais materiais de trabalho) com álcool líquido.

☐ CONTATOS / ATENDIMENTO

ADMINISTRATIVO		
Atendimento	Telefones	E-mail
Setor de Atendimento	(83) 4009-2709	atendimento.piox@marista.edu.br
Matrícula / Rematrícula	(83) 4009-2725	-
	(83) 9.9619-6556	

PEDAGÓGICO – ORIENTADOR EDUCACIONAL			
NAP	ORIENTADOR EDUCACIONAL	E-MAIL	TELEFONE
NAP I	Girlene Vieira	nap1.piox@marista.edu.br	(83) 9.9952-7922
	(Ed. Infantil e 1º ano do EF)		(83) 9.9984-7659
NAP II	Edenilza de Almeida Marques (2º ao 5º ano do EF)	nap2.piox@marista.edu.br	(83) 9.9982-7383
NAP III	Alexsandra Menezes de Mendonça (6º ao 8º ano do EF)	nap3.piox@marista.edu.br	(83) 9.9952-7929
NAP IV	Ubiracy Vieira Soares (9º ano do EF e 1º ano do EM)	nap4.piox@marista.edu.br	(83) 9.9967-8560
	Arlete Maria Belo da Silva (2º e 3º ano do EM)	nap4.piox@marista.edu.br	(83) 9.9987-2051





COLÉGIO MARISTA
PIO X

MARISTA CENTRO-NORTE